

Haugesund, 18.03.10

Bufdir  
Postboks 8113 Dep.  
0032 Oslo

## Klage

Vi vil med dette klage på deler av vedtak datert 22.02.10 – SOS Rasisme – 2009/56832-13 – 624.

Brevet med vedtaket er datert 22.02.10. Konvolutten som brevet kom i er poststempla 24.02.10, vi var i vår postboks 25.02.10, da var brevet ikke kommet.

Vi mener at fredag 26.02.10 er den datoen brevet tidligst kom til oss, sjøl om vi ikke var i postboksen den dagen.

Dette medfører at frist for klagen er senest 19.03.10.

Denne klagen gjelder vedtaket om definisjonen av familiemedlemskap som Fordelingsutvalget lanserer i sitt brev datert 22.02.10 til oss. Vi siterer:

*"Med andre ord skal alle personer fra og med fylte 15 år selv og frivillig melde seg inn i organisasjonen. Samtidig skal personer under 15 år ikke meldes inn av andre personer enn verge, definert etter vergemålsloven og barneloven."*

Vi mener at denne definisjonen på familiemedlemskap ikke kan bli stående av disse 3 grunner:

### 1. Den er i strid med de familiemedlemskapene som en finner i norsk organisasjonsliv

Vi gjennomgått de 7 organisasjonene som sto alfabetisk først på lista over de som fikk støtte gjennom Fordelingsutvalget i 2009. Tre organisasjoner har vi ikke funnet noe på:

- Aktivitetsklubben i Den Kristelige Menighet
- APTK
- Acta

#### o AFS – vedlegg 1

Slik ser deres skjema ut:

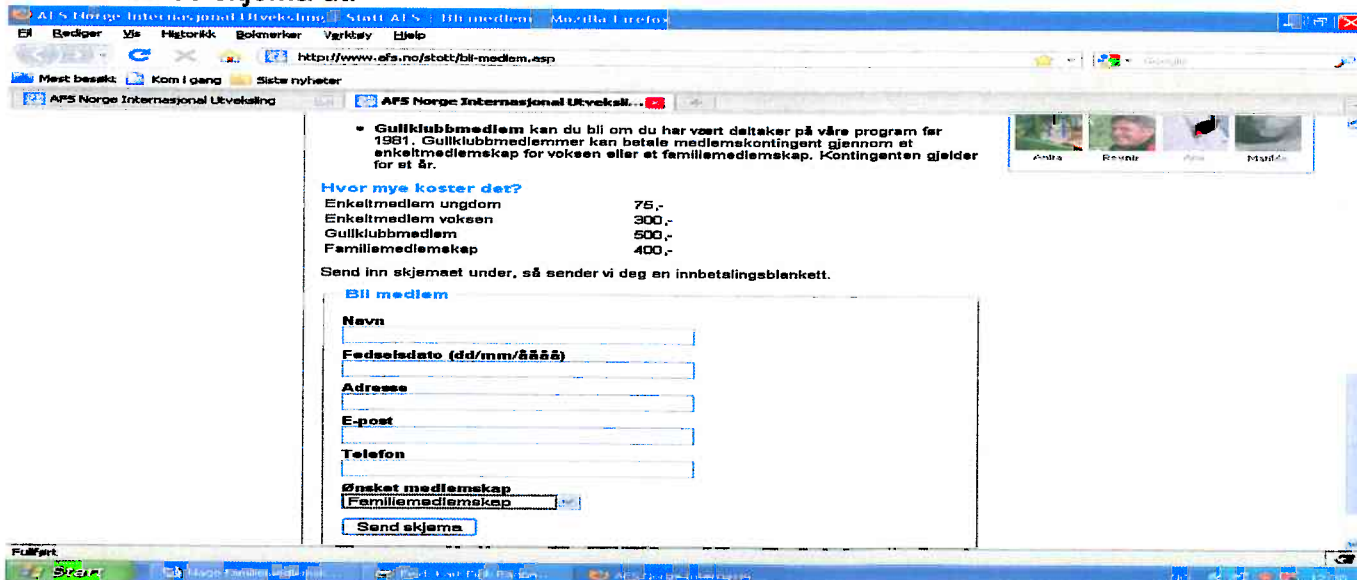

The screenshot shows a web browser window with the URL <http://www.afs.no/stott/bil-medlem.asp>. The page content includes:

- A heading: "Gullklubbmedlem kan du bli om du har vært deltaker på våre program før 1981. Gullklubbmedlemmer kan betale medlemskontingent gjennom et enkeltmedlemskap for voksne eller et familiemedlemskap. Kontingenten gjelder for et år."
- A section titled "Hvor mye koster det?" with a table:

Enkeltmedlem ungdom	75,-
Enkeltmedlem voksen	300,-
Gullklubbmedlem	500,-
Familiemedlemskap	400,-
- A note: "Send inn skjemaet under, så sender vi deg en innbetalingsblankett."
- A section titled "Bli medlem" with a form containing fields for:
  - Navn
  - Fødselsdato (dd/mm/åååå)
  - Adresse
  - E-post
  - Telefon
- A section titled "Ønsket medlemskap" with a dropdown menu set to "Familiemedlemskap" and a "Send skjema" button.

AFS har ingen andre regler på sine nettsider for familiemedlemskapet.

o **Bandorg** – vedlegg 2

Praktiserer ikke familiemedlemskap, men derimot bandmedlemskap, de formulerer det sånn på sin nettside:

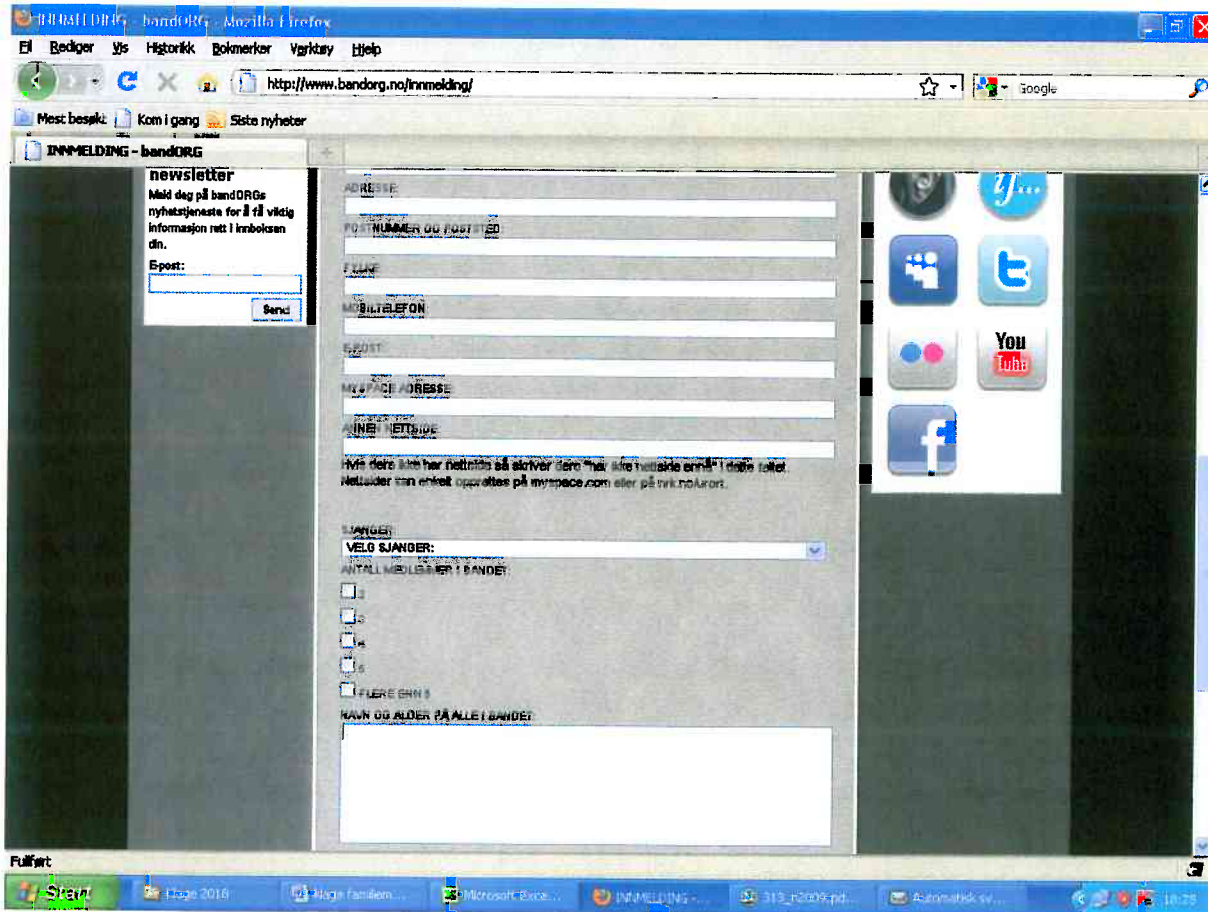

Med andre ord kan kontaktpersonen i bandet melde inn alle bandmedlemmene gjennom å skrive dem i feltet nederst, navn og alder er kravet.

I BandOrg har de heller ikke mennesker som medlemmer, de skriver:

” § 3 MEDLEMSKAP

- \* Kun band kan være medlem i bandORG.
- \* Medlemskap opprettes etter skriftlig innmelding, og gjelder for hele kalenderåret.
- \* Medlemsband betaler kontingent til bandORG. Kontingenten kan betales enten via faktura eller som fratrøkk i utbetaling av tilskudd til laget.”

• **CISV – Norge** – vedlegg 3

Slik ser deres skjema ut:

SOS Rasisme er Norges eneste demokratiske medlemsorganisasjon som konsentrerer seg om å arbeide mot rasisme og nazisme. Vi har over 40.000 medlemmer og 280 lokallag. Vi er Europas største antirasistiske organisasjon.



CISV – Norge praktiserer med andre et familiemedlemskap der en person melder inn familiemedlemmer og skriver under på at de ønsker å være medlemmer. De stiller ikke krav til at folk skal bo på samme adresse, hvilket familieforhold de skal ha til hverandre eller krav til alder. Personen som melder inn må enten være foresatt eller over 18 år.

- Barne- og ungdomsrevmatikergruppe BURG – vedlegg 4

Gir følgende opplysninger på sin nettside:

The screenshot shows a web browser window with the URL [http://re.revmatiker.no/portal/page/portal/revmatikerforbundet/re\\_bli\\_medlem](http://re.revmatiker.no/portal/page/portal/revmatikerforbundet/re_bli_medlem). The page content includes:

Vi ser det som en ekstra styrke at også familiemedlemmer melder seg inn. Klikk her for å se våre [Medlemsfordeler](#)

Medlemskapet gjelder for **kalenderåret**. Kontingentsatser for 2010.

- 405 kr: Hovedmedlem
- 165 kr: Husstandsmedlem
- 205 kr: Barne- og ungdomsrevmatikergruppe BURG (0-25 år)

Du kan melde inn deg selv og husstandsmedlem i samme skjema.

Dersom du allerede er medlem og skal **melde inn husstandsmedlem**, må du logge deg inn.

Skriv inn med **Stor Forbokstav**, eks.: Ola Normann

Alle felt med rød stjerne må være utfyllt.

For at du senere skal kunne endre passord/få tilsendt nytt passord til medlemsiden, må epostadresse fylles ut.

**Bli medlem**

Medlem  Medlem med husstandsmedlemmer

**Personopplysninger**

For-/mellemnavn\* [input] Født (dd.mm.åååå)\* [input]  
 Etternavn\* [input] Kjønn\*  Kvinne  Mann  
 c/o Adresse [input] Telefon privat [input]  
 Adresse [input] Telefon mobil [input]  
 Postnr.\* [input] Telefon arbeid [input]  
 Epost [input]

Medlemskategori\* [dropdown]

**Husstandsmedlemmer**

Fornavn*	Etternavn*	Født(dd.mm.åååå)*	Kjønn*	Medlemskategori*
[input]	[input]	[input]	<input type="radio"/> Kvinne <input type="radio"/> Mann	Husstand [dropdown]
[input]	[input]	[input]	<input type="radio"/> Kvinne <input type="radio"/> Mann	Husstand [dropdown]
[input]	[input]	[input]	<input type="radio"/> Kvinne <input type="radio"/> Mann	Husstand [dropdown]

[Send] [Nullstill]

Vedtektene til BURG sier ikke noe spesifikt om medlemskap men i vedtektene til Norsk Revmatikerforbund står det følgende:

”VII

*Medlemmene kan være enkeltpersoner og husstandsmedlemmer. Disse har en stemme hver.*

IX

*Medlemmer under 26 år blir medlemmer av Barne- og ungdoms revmatikergruppen, BURG-Norge.”*

Heller ikke her finner vi noen nærmere definisjon av familiemedlemskap.

Vi har også sett på noen av de andre organisasjonene:

- KFUM/KFUK:

SOS Rasisme er Norges eneste demokratiske medlemsorganisasjon som konsentrerer seg om å arbeide mot rasisme og nazisme. Vi har over 40.000 medlemmer og 280 lokallag. Vi er Europas største antirasistiske organisasjon.





- Noregs Ungdomslag

De har en desentralisert struktur på sin medlemsinnkreving, men vi vil tro at dette er typisk for dem:

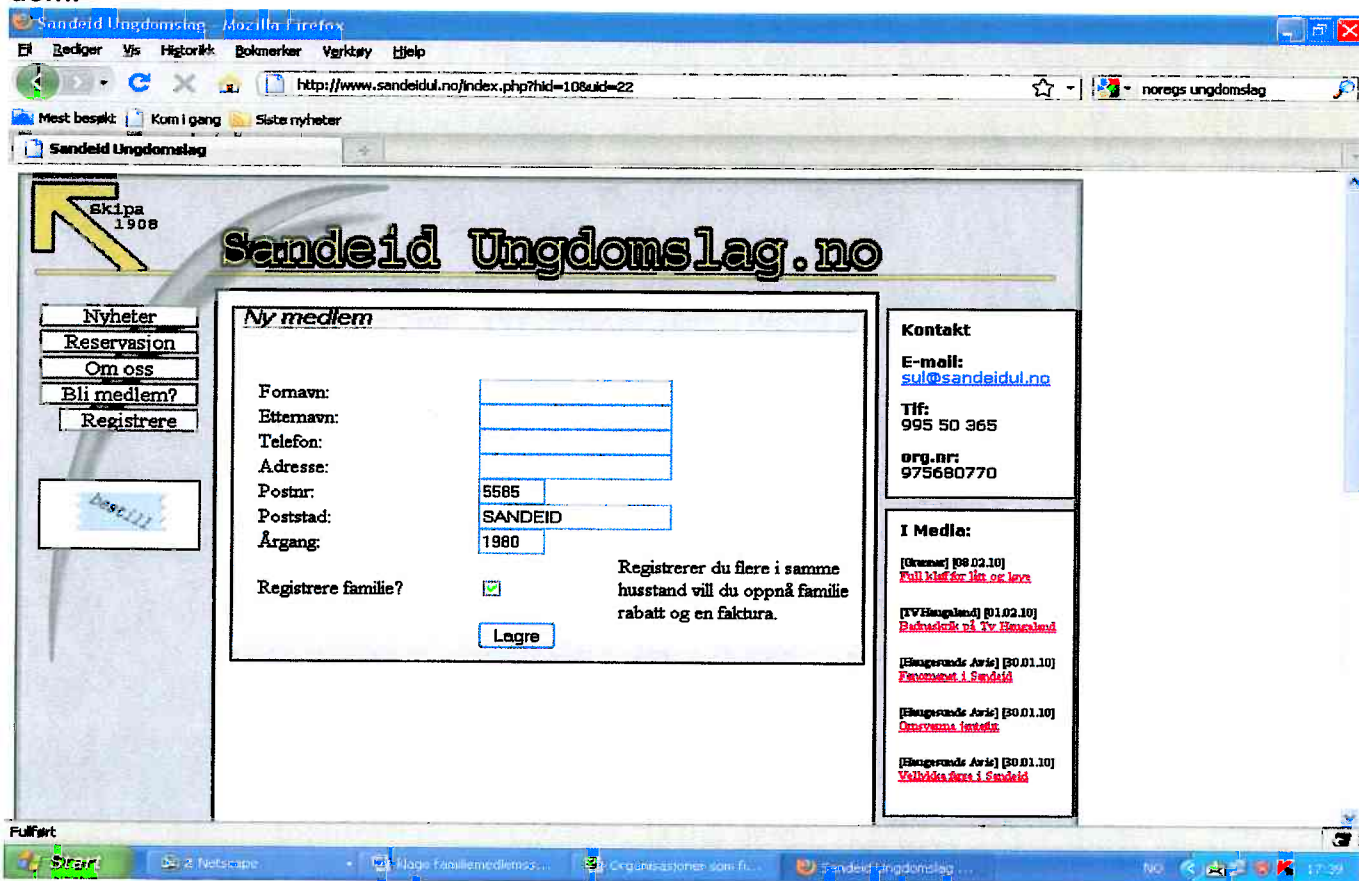

De har ingen krav til familiemedlemskapet utover at det skal være i samme husstand.

Her er noen få eksempler fra organisasjoner som ikke er en del av Fordelingsutvalgets portefølje av organisasjoner:

- Skiforeningen

Fra deres nettside



Skiforeningen har hustandmedlemskap og aldersgrense 26 år for barn.

- Røde Kors

SOS Rasisme er Norges eneste demokratiske medlemsorganisasjon som konsentrerer seg om å arbeide mot rasisme og nazisme. Vi har over 40.000 medlemmer og 280 lokallag. Vi er Europas største antirasistiske organisasjon.

## Fra deres nettside:

**Bli medlem**

Som medlem i Norges Røde Kors gjør du det mulig at våre frivillige kan opprettholde og videreutvikle alle hjelpe- og omsorgsoppgavene i ditt nærmiljø. Du blir også del av en verdensomspennende organisasjon med 181 medlemsland og nær 100 millioner mennesker som arbeider frivillig for å hjelpe andre mennesker.

**Enkeltmedlemskap**  
Et års enkeltmedlemskap koster 125,- kroner for ungdom (13-25 år), og 250,- kroner for voksen. Dette er det vanligste medlemstypen, som rett og slett er et medlemskap som er knyttet til en enkelt person.

**Familienmedlemskap**  
Et familie-medlemskap koster 500,- kroner per år. Her registrerer vi en som hovedmedlem, og denne personen mottar regningen. Men i tillegg kan andre i familien også stå som medlemmer og få tilsendt eget medlemskort.

**Barnemedlemskap**  
Også barn kan være medlem i Røde Kors. Barnemedlemskap koster kroner 50,- og gjelder for de fra 0-12 år.

**Livsvarig medlemskap**  
Du kan også tegne et livsvarig medlemskap i Norges Røde Kors for en engangssum på 10.000,- kroner.

Alle typer medlemskap i Røde Kors gir deg rabatter og kjøpefordeler hos våre samarbeidspartnere, og vårt medlemsblad kommer i posten seks ganger i året.

**Fordelsbutikken**

Støtt Røde Kors samtidig som du handler flotte produkter!

Jeg ønsker å bli medlem i Norges Røde Kors

De har ingen krav til hva et familie-medlem skal være.

Vi kunne ha lagt på bordet mange flere eksempler fra organisasjoner utenfor grunnstøtteordningen til Bufdir.

Vi vil også henvise til hva Helsedirektoratet sier i sin støtteordning:

**Familie-medlemskap**  
Familie-medlemskap betyr i denne sammenheng at det betales en felles kontingent for flere familie-medlemmer med samme folkeregistrert adresse. Medlemskapet må omfatte alle i familien som er medlemmer. Kontingentsatsen må være høyere enn kontingentsatsen for hovedmedlemskap. Familie-medlemskap regnes som to medlemmer ved beregning av medlemstilskudd, men på skjemaet skal en oppgi det faktiske antall familier som tilfredsstillere kriteriene.

Antall: \_\_\_\_\_ Kontingentsats: \_\_\_\_\_

Antall: \_\_\_\_\_ Kontingentsats: \_\_\_\_\_

**Familie-medlemmer:**  
Medlemmer som betaler en egen kontingent som er lavere enn kontingenten hovedmedlemmet i familien betaler. Familie-medlemmer må ha samme folkeregistrert adresse som hovedmedlemmet.

Antall: \_\_\_\_\_ Kontingentsats: \_\_\_\_\_

Antall: \_\_\_\_\_ Kontingentsats: \_\_\_\_\_



Mange organisasjoner har familiemedlemskap, ingen bruker den definisjonen som Fordelingsutvalget legger opp til i sitt brev datert 22.02.10.

Det vi ser er at organisasjonene:

- Stoler på familien som enhet, en stoler på at hovedmedlemmet har kommunisert med de som blir skrevet opp som familiemedlemmer.
- Har forskjellige aldersgrenser eller har ingen i det hele tatt
- I stor grad praktiserer familiemedlemskapet som et husstandsmedlemskap, dvs folk med felles adresse.

**2. Den er ikke i samsvar med det regelverket som er rundt familiemedlemskap**

I brevet av 22.02.10 blir det gjengitt en del tekst rundt familiemedlemskap. Denne gjennomgangen beviser ikke at den nye definisjonen på familiemedlemskap har noen forhistorie. Vi bygger vårt standpunkt på følgende:

- Feil oppsummering av hva som skjedde i 1998/1999

Det blir i brevet datert 22.02.10 sitert fra Stensrudutvalget, dog ikke fra side 59, men fra side 90:

*"Det enkelte medlem skal ha meldt seg inn i organisasjonen individuelt og frivillig. Dette utelukker kollektive innmeldinger, der f.eks. en forening samlet foretar innmelding. For dem under 15 år må man forstå kravet om selv å ha meldt seg inn, slik at innmelding ved verge er jevngodt."*

Den siste setningen blir av Fordelingsutvalget tolka slik at det er mot regelverket at folk som er 15 år eller eldre kan meldes inn som en del av et familiemedlemskap. Sånn kan dette ikke leses. Setningen:

*"For dem under 15 år må man forstå kravet om selv å ha meldt seg inn, slik at innmelding ved verge er jevngodt."*

må forstås slik at en verge kan melde inn personer under 15 år og at dette er jevngodt med at de blitt meldt inn individuelt og frivillig.

Det finnes et ordtak med følgende innhold:

- *"I Tyskland er alt som ikke er tillatt forbudt, i Norge er alt tillatt som ikke er forbudt."*

Vi er klar over at disse setningene ikke er en del av grunnloven, men de er på tross av det en del av hvordan den grunnleggende holdningen er i dette landet. Det er folks rettsfølelse vi snakker om.

Vi opplever denne rettsfølelsen noen ganger i året. Foreldre ringer inn for å melde ut barna sine, vi spør da hvor gamle de er. Hvis de svarer at de er 15 år eller eldre så sier vi at da må de gjøre det sjøl. Dette er ofte foreldrene uenig i, de mener at de bestemmer 100 % over barna sine i alle fall frem til de er 18 år.

Dette betyr at familiemedlemskap som innebærer innmelding av familiemedlemmer over 15 år ikke vil være i strid med forskriften eller barneloven eller sedvane i dette landet.

Hvis Fordelingsutvalget skulle ha rett i sin konklusjon om at det er i strid med regelverket og i strid med barnelovas § 32 å melde inn familiemedlemmer ville det føre til at store deler av organisasjonsnorge opererer ulovlig. Sånn er det ikke.

Barnelovens § 32 lyder:

*"§ 32. Utdanning, medlemskap i foreiningar.*

*Barn som er fylt 15 år, avgjer sjølv spørsmål om val av utdanning og om å melde seg inn i eller ut av foreiningar."*

Dette betyr i praksis at hvis en person som er 15 år eller eldre ikke lenger ønsker å være en del av et familiemedlemskap skal den angjeldende organisasjon respektere han eller hennes vilje og stryke personen som familiemedlem.

Hvis personen er under 15 år kan organisasjonen henvise til denne loven og si at dette bestemmer ikke du. Vi ville imidlertid ikke ha gjort det sånn, hvis en person ikke ønsker å stå som medlem i SOS Rasisme ville vi ha strøket denne, uansett alder eller type medlemskap. Vi vil tro at andre organisasjoner også ville ha reagert på samme måte.

Men, igjen barneloven setter ikke noe forbud mot at organisasjoner har familiemedlemskap for folk som er over 15 år.

Brevet fra departementet datert 20.03.98 – vedlegg 5, vi vedlegger også følgebrevet fra SUA, datert 24.08.99 – vedlegg 6

Det er i brevet fra Fordelingsutvalget av 22.02.10 gjengitt deler av dette brevet. Vi er klar over at både samferdselsdepartementet, barne- og familiedepartementet og fordelingsutvalget har uttrykt skepsis til familiemedlemskap. Det ser vi blant annet i dette utdraget fra Stensrudutvalget:

**"6.3 FORDELINGSUTVALGETS UTREDNINGER I 1995 OG 1996"**

Side 54:

*"– Søsken- og familiemedlemskap kolliderer med kravet om individuelt medlemskap."*

Og det fremkommer også i departementets brev av 20.02.98, men det er sånn at departementet lar Stortingets vurderinger vei tyngst, de skriver følgende:

*"Departementet har under tvil kommet til at bortfallet av kravet til hvert enkelt medlems signatur også må gjelde for giroer ved familiemedlemskap. Når Stortinget har foreslått å lempe på dette kravet ved kontant innbetaling, kan det oppfattes som urimelig tyngende å kreve en giro for hvert medlem i familien."*

og

*"Vi krever derfor ikke signatur fra mer enn ett familiemedlem på giroen."*

og

*"Heller ikke ved kontant betaling av kontingent stilles det krav om hvert familiemedlems signatur; det er tilstrekkelig at det er ført egne medlemslister."*

Fra 1998 har det vært ei teknisk utvikling som gjør at giroer ikke lenger signeres, men at det brukes kidnr, nettbank og at vi får dette overført som ei OCR-liste.

Vi er derfor av den oppfatning at vårt familiemedlemskap klart er innenfor rammene av det som står til slutt som oppsummering i departementets brev datert 20.03.98.

Vi kan heller ikke se av dette brevet at departementet noen plass definerer at den som oppretter et familiemedlemskap skal være foreldre.

### **3. Vår praksis rundt familiemedlemskap er godkjent av Fordelingsutvalget allerede i 2001.**

Vi har redegjort for vår praksis, vi har en rekke ganger lagt frem våre verveskjema. Vi fikk i brev datert 07.02.01 – vedlegg 7 pålegg om å ta med alle familiemedlemmene på neste års kontingentkrav slik at det var klart hvilke familiemedlemmer som var knytta opp til hovedmedlemskapet.



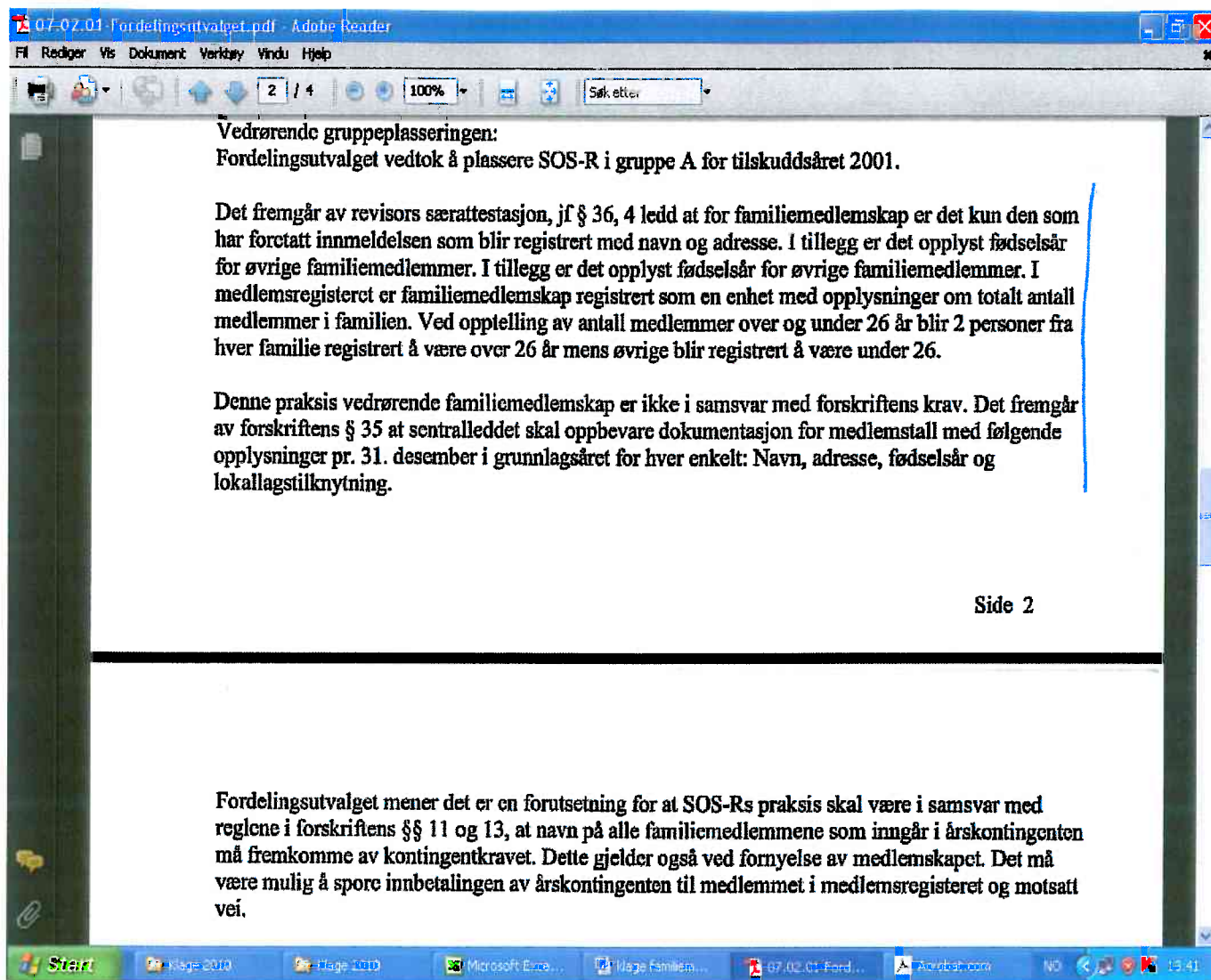

Fordelingsutvalget skriver, som vist i illustrasjonen følgende:

*"Fordelingsutvalget mener at det er en forutsetning for at SOS-Rs praksis skal være i samsvar med reglene i forskriftens §§ 11 og 13, at navn på alle familiemedlemmer som inngår i årskontingenten må fremkomme av kontingentkravet. Dette gjelder også ved fornyelse av medlemskapet."*

Vi har gjort akkurat som Fordelingsutvalget krevde av oss, dette har Fordelingsutvalget sjekka oss på flere ganger og vi vedlegger også et eksempel på dette – vedlegg 8. Vi har veldig mange flere.

Vår oppsummering/konklusjon er:

1. Vår praksis er godt innenfor det regelverket som er oppsummert i siste del av departementets brev av 20.03.98.
2. Vår praksis har blitt kontrollert av Fordelingsutvalget, vår praksis ble kritisert, vi fikk pålegg om hva som måtte endres og vi har beviselig lojalt fulgt opp dette pålegget. Fordelingsutvalget har dermed godkjent denne praksisen.
3. Det har i perioden etter 07.02.01 ikke kommet noen endringer i forhold til familiemedlemskap, alle dokumenter som Fordelingsutvalget viser til kom før denne datoen.
4. Hvis Fordelingsutvalget ønsker å endre definisjonen av familiemedlemmer må utvalget be departementet om å iverksette en ordinær revisjon av forskriften og at dette sendes ut på høring på vanlig vis.

Endringen ikke kan gjøres gjeldende med tilbakevirkende kraft.

5. Hvis Fordelingsutvalget skulle velge å fastholde sin definisjon av familiemedlemskap vil dette ramme en rekke av de organisasjonene som er en del av denne grunnstøtteordningen.
6. Å bare innføre denne regelen for SOS Rasisme vil være en markant forskjellsbehandling som Fordelingsutvalget ikke kan stå inne for.

Hvis Fordelingsutvalget ikke ønsker å endre sitt vedtak på dette punktet ber vi om at utvalget sender saken videre til departementet. Hvis departementet eventuelt fastholder fordelingsutvalgets vedtak vil vi bringe saken inn for Sivilombudsmannen.

Vi er klar over at Riksrevisjonen har bedt dere om å granske oss, vi er klar over at det er mye oppmerksomhet rundt SOS Rasisme nå og at det har vært det siden september. Vi forventer at Fordelingsutvalget ikke lar disse momentene spille inn i sin behandling av denne anken.

Med anti-rasistisk hilsen



Kjell Gunnar Larsen  
Hovedkasserer

Vedlegg:

1. AFS
2. BandOrg
3. CISV
4. BURG
5. Brev fra departementet datert 20.03.98
6. Brev fra SUA datert 24.08.99
7. Brev fra Fordelingsutvalget datert 07.02.01 til SOS Rasisme
8. Giroinnbetaling

Kopi:

- Post ut
- Saksmappe





1

## Bli medlem



Vær med og støtt oss i vårt arbeid for fred og forståelse over landegrensene. Du får medlemsbladet vårt, Bindersen, der du kan lese artikler om hva som skjer i AFS-verdenen, både nasjonalt og internasjonalt.

### Hvorfor bli medlem i AFS?

Som medlem i AFS Norge er du med og støtter oss i vårt arbeid for fred og forståelse over landegrensene. Du får medlemsbladet vårt, Bindersen, der du kan lese artikler om hva som skjer i AFS-verdenen, både nasjonalt og internasjonalt.

Hvem kan bli medlem?

Medlemskap i AFS Norge er åpent for alle som betaler medlemskontingent.

### Hva slags medlemskap og hvor lenge?

- **Medlemskap for søkere og deltakere.** Alle søkere og deltakere på våre programmer er medlemmer av organisasjonen. Medlemskontingenten for søkere og deltakere dekker medlemskap for året man søker, året man er ute og året man kommer hjem igjen.

Denne kontingenten betales inn som et samtidig som du sender inn din første søknad enten per post eller ved å fylle ut søknadskjemmet på våre web-sider. Les mer om medlemskontingent for søkere og deltakere i søknadsskjemaet for Skoleår i utlandet.

- **Vanlig medlemskap.** Kontingenten for et vanlig medlemskap gjelder for et kalenderår, og betales inn sentralt.
- **Livstidsmedlemskap** gjør deg til medlem av organisasjonen for resten av livet. Dette medlemskapet er åpent for alle som ønsker det.
- **Gullklubbmedlem** kan du bli om du har vært deltaker på våre program før 1981. Gullklubbmedlemmer kan betale medlemskontingent gjennom et enkeltmedlemskap for voksen eller et familiemedlemskap. Kontingenten gjelder for et år.

### Hvor mye koster det?

Enkeltmedlem ungdom	75,-
Enkeltmedlem voksen	300,-
Gullklubbmedlem	500,-
Familiemedlemskap	400,-

Send inn skjemaet under, så sender vi deg en innbetalingsblankett.

**Bli medlem**

**Navn**

**Fødselsdato (dd/mm/åååå)**

**Adresse**

**E-post**

**Telefon**

**Ønsket medlemskap**

2

## INNMELDING AV BAND I BANDORG 2010

Prisen for medlemskap i bandORG er fremdeles latterlig lav. Det koster kun 200 kroner for bandet å bli/være medlem i bandORG. Som medlem får dere til gang til å kjøpe en knallgod instrumentforsikring fra kr 550 i året. Vi anbefaler vår instrumentforsikring til alle medlemmer, særlig til de av dere som spiller mye ute. Les mer om forsikringsavtalen vår på [www.bandorg.no/forsikring](http://www.bandorg.no/forsikring) og bestill instrumentforsikring i dag.

BANDETS NAVN:

KONTAKTPERSON:

ADRESSE:

POSTNUMMER OG POSTSTED:

FYLKE:

MOBIL TELEFON:

E-POST:

MYSPACE ADRESSE:

ANNEN NETTSIDE:

Hvis dere ikke har nettside så skriver dere "har ikke nettside ennå" i dette feltet. Nettsider kan enkelt opprettes på [myspace.com](http://myspace.com) eller på [nrk.no/urort](http://nrk.no/urort).

SJANGER: ANTALL MEDLEMMER I BANDET:  2  3  4  5  FLERE ENN 5 NAVN OG ALDER PÅ ALLE I BANDET:

MOTTA INFO OM FORSIKRING?  JA, SEND OSS INFO  NEI TAKK, KIKKER FØRST PÅ SIDENE DERES  
bandORG har en av musikklivets beste og billigste forsikringsavtaler gjennom If Skadeforsikring. Avtalen er en





**norge**

building global friendship

---

## MEDLEMSKAP CISV NORGE

---

### DEL I, ORGANISASJON

---

FYLKESLAG:

LOKALLAG:

### DEL II, PERSONALIA

---

NAVN:

ADRESSE:

POSTNR/STED:

TELEFON:

FAX:

E-MAIL:

FØDSELSDATO

### DEL III, FAMILIEMEDLEMMER

---

ØVRIGE BARN/FAMILIEMEDLEMMER SOM ØNSKER Å VÆRE MEDLEMMER I CISV:

- |          |              |
|----------|--------------|
| 1. NAVN: | FØDSELSDATO: |
| 2. NAVN: | FØDSELSDATO: |
| 3. NAVN: | FØDSELSDATO: |
| 4. NAVN: | FØDSELSDATO: |
| 5. NAVN: | FØDSELSDATO: |
| 6. NAVN: | FØDSELSDATO: |
| 7. NAVN: | FØDSELSDATO: |
| 8. NAVN: | FØDSELSDATO: |

### DEL IV, MEDLEMSKAP

---

JEG/VI ØNSKER:

ENKELTMEDLEMSKAP

225,-

HUSSTANDSMEDLEMSKAP

350,-

JEG BEKREFTER AT OVENNEVNT PERSONER ØNSKER Å VÆRE MEDLEMMER I CISV

-----  
STED/DATO

UNDERSKRIFT AV PERSON/FORESATT OVER 18 ÅR

SKJEMAET SENDES TIL DITT LOKALLAG ELLER TIL

CISV NORGE, SCHWEIGAARDSGT. 34 E, 0191 OSLO

4



# NORSK REVMATIKERFORBUND

Medlemssider

## Bli medlem

Til forsiden

Til første medlemsside

Logg inn
Bruker
Passord
Logg inn
Glemt passord

Butikken

**Ikke vent, bli medlem nå - bruk skjemaet under.**  
Og du vil få en trenings-DVD i velkomstgave

Bli medlem i Norsk Revmatikerforbund i dag og få tilsendt viktig informasjon både fra lokallaget du blir tilknyttet og fra NRF sentralt.

HUSK: Det er spesielt viktig at du som ikke har en revmatisk diagnose også blir styrke at også familiemedlemmer melder seg inn.

Klikk her for å se våre [Medlemsfordeler](#)

Medlemskapet gjelder for **kalenderåret**. Kontingentsatser for **2010**.

405 kr: Hovedmedlem

165 kr: Husstandsmedlem

205 kr: Barne- og ungdomsrevmatikergruppe BURG (0-25 år)

Du kan melde inn deg selv og husstandsmedlem i samme skjema.

Dersom du allerede er medlem og skal **melde inn husstandsmedlem**, må du logge deg inn.

Skriv inn med **Stor Forbokstav**, eks.: **Ola Normann**

Alle felt med rød stjerne må være utfyllt.

For at du senere skal kunne endre passord/få tilsendt nytt passord til medlemssiden, må epostadresse fylles ut.



Bli medlem				
<input type="radio"/> Medlem		<input checked="" type="radio"/> Medlem med husstandsmedlemmer		
Personopplysninger				
For-/mellomnavn*		Født (dd.mm.åååå)*	<input type="radio"/> Kvinne <input type="radio"/> Mann	
Ettemavn*		Kjønn*		
c/o Adresse		Telefon privat		
Adresse		Telefon mobil		
Postnr.*		Telefon arbeid		
		Epost		
Medlemskategori*				
Husstandsmedlemmer				
Fornavn*	Ettemavn*	Født(dd.mm.åååå)*	Kjønn*	Medlemskategori*
			<input type="radio"/> Kvinne <input type="radio"/> Mann	
			<input type="radio"/> Kvinne <input type="radio"/> Mann	
			<input type="radio"/> Kvinne <input type="radio"/> Mann	

Send

Nullstill

**Du får denne meldingen dersom innmeldingen er vellykket:**

Takk for din innmelding!

### Verving:

Dersom du har vervet ett eller flere medlemmer:

- Etter at du har fylt ut skjemaet over, send en epost til [post@revmatiker.no](mailto:post@revmatiker.no)

- Oppgi ditt medlemsnr evnt ditt navn og adresse som verver.

- Oppgi hvem du har vervet, navn og adresse.

- Dersom du ønsker vervepremie tilsendt, oppgi vervepremie/varenr (klikk på lenken under og se vervepremiene) Du kan også spare poeng og bestille din premie senere.

[Les mer om verving og vervepremier her](#)

[Les mer om medlemskap i NRF](#)



DET KONGELIGE BARNE- OG FAMILIEDEPARTEMENT

Fordelingsutvalget  
Postboks 8036  
0030 Oslo

Deres ref  
97/00242/FUV/KJM

Vår ref  
97/09898 K BIL

Dato  
20.03.98

**Vedrørende spørsmål om bruk av familiemedlemskap**

Vi viser til Deres brev av 15. desember 1997 med spørsmål om bruk av familiemedlemskap. I brevet vises det til vår prinsipputtalelse i forbindelse med klagebehandling av AFS i 1996 og til brev fra CISV av 25. november 1997.

Med bakgrunn i NOV 1997:1, St meld 32 (1996-97), Innst. S. nr. 250 og forskriften av 1. juli 1997 mener departementet at familiemedlemskap, herunder rabatter på kontingent el. a. «stordriftsfordeler» som en organisasjon måtte ønske å praktisere, er fullt ut akseptabelt gitt at hvert enkelt av familiemedlemmene som ønsker medlemskap, også fyller de vilkår som ellers gjelder. Ordninger med familiemedlemskap må først og fremst være å regne som en rabattordning og ikke bare medlemmenes muligheter til medbestemmelse i organisasjonen.

Nærmere om kravet til individuell og frivillig innmelding:

Når det gjelder krav til individuell innbetaling av medlemskontingenten, er dette omtalt i Fjeld-kommisjonens utredning, i Samferdselsdepartementets behandling av AFS sin klage på kontroll av medlemstall 1993 -1995, i Stensrud-utvalgets utredning og i utkastet til forskrift i St meld nr 32 (1996 -97).

Fjeld-kommisjonen uttalte følgende om familiekontingent: *«Vilkårene for stønad gir adgang til familiekontingent, men er ikke uttømmende på dette punkt. Med utgangspunkt i vilkårenes krav om individuelt medlemskap, vil en ordning hvor familiemedlemmer samlet er registrert som medlemmer være i strid med vilkårene.»* (s 40) Samferdselsdepartementet har referert til Fjeld-kommisjonen og mente at kravet om individuell innmelding følger helt klart av regelverket. Samferdselsdepartementet uttalte videre: *«Ett spørsmål er her i hvilken utstrekning hvert enkelt medlem av familien som et minimum var seg bevisst eller innforstått med at det nå ble medlem av organisasjonen. Dette blir et bevissthetsspørsmål. Et annet er i hvilken grad det er automatikk i at familien blir medlem.»*

Samferdselsdepartementet påpekte i denne sammenheng den automatikk som tilsynelatende var tilstede i AFS mellom innbetaling av søkergebyr og medlemskap for søsken under 25 år. For organisasjonene CISV og YFU, fant Samferdselsdepartementet at *«det i prinsippet fordres en gjennomtenkning og en aktiv handling før flere deler av familien enn den aktuelle*

*ungdom blir medlem. Departementet vil likevel bemerke at heller ikke ordningene i CISV eller YFU anses tilstrekkelig tilfredsstillende i forhold til regelverket, idet de i praksis lett kan føre til at andre familiemedlemmer blir registrert som medlemmer av organisasjonen uten at de selv har vært seg bevisst eller innforstått med dette.»*

Stensrud-utvalget foreslo å videreføre kravet om at et medlem må ha meldt seg inn i organisasjonen individuelt og frivillig. Stensrud-utvalget uttalte (s.59): «*Dette utelukker kollektive innmeldinger, der f.eks. en forening samlet foretar innmelding. For dem under 15 år må man forstå kravet om selv å ha meldt seg inn slik at innmelding ved verge er jevngradt.*» Barne- og familiedepartementet sluttet seg til denne forståelsen av kravet til «tellende medlem», og dette er tatt inn i forskriftens § 11.

### Nærmere om kravet til kontingent

Stensrud-utvalget så på årskontingenten som uttrykk for et bevisst ønske om å være medlem: «*Det avgjørende er at medlemmet hvert år betaler kontingent. For det første er det en tradisjon for denne type betaling til organisasjonene. For det andre er betalingen uttrykk for at medlemmet fortsatt ønsker å være med i sin organisasjon. Derved skiller man ut dem som egentlig ikke har ønske om å være med lenger, men som ikke tar initiativ til selve utmeldingen.*» (s. 59)

Departementet uttalte om kontingentkravet (St meld nr 32 (1996-97) s 26): «*En betaling må kunne spores tilbake for den enkelte. ...Det er meget viktig at man ved innbetalingen markerer hvilket år og hvem den gjelder for. ...For øvrig mener departementet at medlemmet ved innbetaling av kontingent gir uttrykk for at det fortsatt ønsker å være med i organisasjonen.*» Kravet til kontingent framkommer av forskriften § 13.

Det følger av det som er sagt ovenfor at et tellende medlem individuelt og frivillig må ha meldt seg inn i organisasjonen, og at denne viljeserklæringen bl.a. kommer til uttrykk ved kontingentinnbetalingen. Som anført av Samferdselsdepartementet blir det etter dette spørsmål om hva slags bevis man skal kreve for at medlemmet har vært innforstått med at det har blitt medlem av organisasjonen. Spørsmålet vil i praksis dreie seg om hvorvidt man skal kreve det enkelte medlems signatur.

### Nærmere om kravet til signatur

Når det gjelder krav til signatur i forbindelse med innbetaling av medlemskontingenten, er dette omtalt i utkastet til forskrift i St meld nr 32 (1996 -97) og i Innst. S. nr 250 (1996-97).

Barne- og familiedepartementet bemerket om signatur ved innbetaling av kontingent (s 40): «*Ved sentral innkreving vil det oftest foreligge konkrete innbetalingsbevis gjennom giroinnbetalinger, men man kan neppe pålegge organisasjonene tvungen betalingsmåte.*

*Dersom det betales kontant, f.eks. på organisasjonens hovedkontor, kreves det at organisasjonen fører en medlemsliste/innbetalingsliste. For at dette skal være et like sikkert system*

*som giroinnbetaling, må det enkelte medlem eller dets foresatte kvittere på listen, og den enkelte liste må attesteres av den som tar imot kontingentinnbetalingen. For begge innbetalingsmåter må det sørges for at opplysninger som er nødvendige for medlemsdefinisjonen fremkommer, jf §§ 11 og 13.» Departementet la altså opp til et signaturkrav for det enkelte medlem, ev. dets foresatte, både ved giroinnbetaling og ved kontant betaling.*

Stortingskomiteen hadde imidlertid følgende kommentar vedrørende kravet til signatur: *«Komiteen har merket seg at medlemskap som betales kontant skal kvitteres for enten av medlemmet eller foresatt. Dette er et for omfattende og unødvendig krav som vil bety mye ekstraarbeid for lederne i barnelag. Det må være tilstrekkelig at lederen/lokallagsansvarlig kvitterer på samlet medlemsliste for at nevnte personer har betalt kontingent.»*

Departementet har under tvil kommet til at bortfallet av kravet til hvert enkelt medlems signatur også må gjelde for giroer ved familiemedlemskap. Når Stortinget har foreslått å lempe på dette kravet ved kontant innbetaling, kan det oppfattes som urimelig tyngende å kreve en giro for hvert medlem i familien. Etter vår oppfatning bør det være samsvar mellom de to betalingsmåtene hva gjelder krav til bevisføring. Vi krever derfor ikke signatur fra mer enn ett familiemedlem på giroen. Det må framgå av kontingentinnbetalingen hvilket år den gjelder for. Det er altså ikke tilstrekkelig at ett familiemedlem signerer på en giro med et beløp som dekker «ett stk. familiekontingent for året 1998», dersom det ikke samtidig er påført giroen hvilke personer i familien som kontingenten gjelder for. Heller ikke ved kontant betaling av kontingent stilles det krav om hvert familiemedlems signatur; det er tilstrekkelig at det er ført egne medlemslister. Slike medlemslister må være signert av leder og en annen voksen person som styret har gitt fullmakt til å signere listen på vegne av organisasjonen. I

I mangel av krav om medlemmets egen signatur ber vi FUV være spesielt oppmerksom på det system den enkelte organisasjon har valgt i forhold til familiemedlemmer, bl.a. om det av organisasjonens vedtekter fremgår at det foreligger en automatikk i at hele familien blir registrert som medlemmer når en i familien betaler kontingent.

Vi håper at svaret er klargjørende og ber Fordelingsutvalget ta kontakt dersom det er behov for nærmere avklaringer av forhold rundt familiemedlemskap.

Med hilsen

Haktor Helland (el.)

Inger Johanne Wremer



---

# Statens ungdoms- og adopsjonskontor

---

6

Til organisasjonene

Deres ref.

Vår ref. (bes oppgitt ved svar)  
99/01407

Dato  
24.08.99

## Vedrørende familiemedlemskap

I Fordelingsutvalgets informasjonsmøte med organisasjonene den 18.08.99 ble det stilt spørsmål vedrørende familiemedlemsskap.

Barne- og familiedepartementet ga i brev av 20.03.98 noen avklaringer i forhold til spørsmål vedrørende familiemedlemsskap. Det fremgår av brevet at familiemedlemsskap kan godtas under forutsetning av at hvert enkelt av familiemedlemmene fyller de vilkår som gjelder i forskriften. Det følger av forskriftens § 11 at et tellende medlem må ha meldt seg individuelt og frivillig inn i en organisasjon. Denne viljeserklæringen må bl.a. komme til uttrykk ved kontingentinnbetalingen. Det må fremgå av kontingentinnbetalingen hvilket år og hvilke personer i familien som den gjelder for. Det er tilstrekkelig at et familiemedlem signerer på giro, evt at leder og annen person som styret har gitt fullmakt signerer på medlemslisten ved kontant innbetaling. For øvrig vises det til det nevnte brevet.

Departementet har anmodet Statens ungdoms- og adopsjonskontor om å sende ut brevet av 20.03.98 til alle organisasjonene. Brevet er vedlagt.

Med hilsen

Tor Eigil Hodne  
seksjonssjef

Finn Kvåle  
Førstekonsulent

Vedlegg: Brev av 20.03.98 fra Barne- og familiedepartementet.

---

Sekretariat for Fordelingsutvalget:  
Statens ungdoms- og adopsjonskontor

Postadresse:  
Pb. 8036 Dep  
0030 Oslo

Kontoradresse:  
Møllergt. 4

Telefon, sentralbord:  
22 24 25 93  
Telefaks: 22 24 95 23

Saksbehandler  
Finn Kvåle  
Telefon: 22 24 20 18

# Fordelingsutvalget

7

SOS Rasisme  
Foretaksnr: 971024135  
Boks 297  
5501 HAUGESUND

Deres ref.

Vår ref. (bes oppgitt ved svar)  
00/01362/FUV/FKV

Dato  
07.02.01

## Tilskuddsbrev 1. utbetaling av grunnstøtte til nasjonalt arbeid for tilskuddsåret 2001, jf forskrift av 1. juli 1997 om tilskudd til frivillige barne- og ungdomsorganisasjoner

Fordelingsutvalget viser til Deres søknad om grunnstøtte til nasjonalt arbeid for tilskuddsåret 2001.

Fordelingsutvalget har prioritert arbeidet med organisasjonene skal få 1. utbetaling av grunnstøtte til nasjonalt arbeid så tidlig som mulig. Dette har medført at det har gått noe tid før tilskuddsbrevene har blitt sendt ut.

I henhold til statsbudsjettet 2001 og tildelingsbrev fra Barne- og Familiedepartementet er det bevilget kroner 49 238 000 til grunnstøtte til nasjonalt arbeid for 2001.

Fordelingsutvalget holder av kroner 1 000 000 av totalrammen til eventuelle omgjøringer i klageomgangen av saker som enten er avvist eller avslått. I tillegg tilbakeholdes til sammen kroner 5 199 640 til 9 saker som ikke er ferdigbehandlet ennå, på grunn av manglende dokumentasjon og opplysninger.

Fordelingsutvalget har i brev av 23.06.00 informert organisasjonene om at utvalget med tilslutning av BFD, besluttet å foreta en ny gjennomgang av gruppeplasseringen for alle organisasjoner, før tilskuddsåret 2001. Utvalget tok denne beslutningen blant annet fordi forskriftsendingene av 2000 vil kunne få konsekvenser for gruppeplasseringen for enkelte organisasjoner.

Et av hovedmålene med norsk barne- og ungdomspolitik er å fremme barns og unges deltagelse og innflytelse i samfunnet. Barne- og familiedepartementet ønsker å legge til rette for at barn og unge får muligheter til å delta i demokratiske beslutningsprosesser og øve innflytelse over de aktivitetene de er med på, jf St.prp. nr. 1 (2000-2001). Tilskudd til frivillige barne- og ungdomsorganisasjoner i henhold til forskrift av 1. juli 1997 er et viktig virkemiddel i så måte. Barne- og familiedepartementets mål er nedfelt i formålet med tilskuddsordningen; "Organisasjonene skal sikres og styrkes som arena for medbestemmelse og demokrati, og som barns og ungdoms redskaper for deltagelse i samfunnet," jf forskriftens § 1.

Tilskuddsordningens gruppeplasseringsmodell gir organisasjonene uttelling på grunnlagstallene sine etter graden av selvstendighet og demokrati i barne- og ungdomsarbeidet. En helt selvstendig og demokratisk barne- og ungdomsorganisasjon som er plassert i gruppe A kan få mer enn dobbelt så stor uttelling på grunnlagstallene sine, enn en mindre selvstendig og demokratisk barne- og

ungdomsstruktur som er plassert i gruppe C. Dette medfører at hvilken gruppe organisasjonene plasseres i har avgjørende betydning for tilskuddets størrelse.

Det presiseres at det er den reelle graden av selvstendighet og demokrati i barne- og ungdomsarbeidet som skal vurderes og være gjenstand for vedtak om gruppeplasseringen.

På bakgrunn av utvalgets nye gjennomgang av gruppeplasseringen, tok departementet inn en ny dispensasjonsbestemmelse i forskriftens § 47 første ledd annen setning, om at Fordelingsutvalget i særlige tilfeller, der vedtektsendringer er påkrevet for at organisasjonen skal kunne tilpasse seg forskriften, kan gi dispensasjon fra inngangskravene i §§ 6 – 9a, til og med tilskuddsåret 2003.

For de organisasjonene som etter utvalgets mening har mangler i forhold til forskriftens krav til selvstendighet og demokrati, men som ikke har fått varsel om dette fra utvalget, har utvalget besluttet at disse organisasjonene gis dispensasjon, slik at de får anledning til å endre vedtektene. Det varierer for organisasjonene hvor ofte de har landsmøte. Derfor må tidsrommet som dispensasjonene gis for tilpasses til hver enkelt organisasjon. Inntil dispensasjonene utløper plasseres disse organisasjonene i samme gruppe som de har vært plassert i tidligere.

**SOS-R anmodes om å lese avsnittet i dette brevet vedrørende gruppeplasseringen og hvilke dispensasjoner som er gitt, spesielt nøye.**

**Fordelingsutvalget minner om at med unntak av dispensasjonsadgangen gitt i § 47 første ledd annen setning, gjelder forskriften fullt ut for alle typer tilskudd fra og med tilskuddsåret 2002.**

Fordelingsutvalget har for SOS-R foreløpig fastsatt grunnstøtten til nasjonalt arbeid 2001 med kr 1 574 543.

Utbetalingen for Deres organisasjon blir som følger:

Årets tilskudd	kr 1 574 543
- 50% av årets tilskudd	kr 787 272
<u>= Sum til utbetaling nå</u>	<u>kr 787 272</u>

Grunnstøtten til organisasjoner som er plassert i gruppe A og B utmåles etter reglene i forskriftens § 20 jf §§ 17-19.

Vedrørende gruppeplasseringen:

Fordelingsutvalget vedtok å plassere SOS-R i gruppe A for tilskuddsåret 2001.

Det fremgår av revisors særattestasjon, jf § 36, 4 ledd at for familiemedlemskap er det kun den som har foretatt innmeldelsen som blir registrert med navn og adresse. I tillegg er det opplyst fødselsår for øvrige familiemedlemmer. I tillegg er det opplyst fødselsår for øvrige familiemedlemmer. I medlemsregisteret er familiemedlemskap registrert som en enhet med opplysninger om totalt antall medlemmer i familien. Ved opptelling av antall medlemmer over og under 26 år blir 2 personer fra hver familie registrert å være over 26 år mens øvrige blir registrert å være under 26.

Denne praksis vedrørende familiemedlemskap er ikke i samsvar med forskriftens krav. Det fremgår av forskriftens § 35 at sentralledet skal oppbevare dokumentasjon for medlemstall med følgende opplysninger pr. 31. desember i grunnlagsåret for hver enkelt: Navn, adresse, fødselsår og lokallagstilknytning.



Fordelingsutvalget mener det er en forutsetning for at SOS-Rs praksis skal være i samsvar med reglene i forskriftens §§ 11 og 13, at navn på alle familiemedlemmene som inngår i årskontingenten må fremkomme av kontingentkravet. Dette gjelder også ved fornyelse av medlemskapet. Det må være mulig å spore innbetalingen av årskontingenten til medlemmet i medlemsregisteret og motsatt vei.

Tilskuddet til SOS-R er utmålt på grunnlag av regelen i forskriftens § 17 annet ledd om at tilskudd ikke kan overstige 75 % av organisasjonens driftsutgifter til den sentrale virksomhet for barn og ungdom i grunnlagsåret.

Tilskuddet skal benyttes til driftsutgifter for organisasjonen i tilskuddsåret 1999. Hva som menes med driftsutgifter fremgår av forskriftens § 17 annet ledd.

Fordelingsutvalget tar forbehold for eventuell justering av tilskuddet, for eksempel av hensyn til den totale bevilgningsramme.

Fordelingsutvalget har bedt sekretariatet som er Statens ungdoms- og adopsjonskontor (SUAK) sørge for at kr 787 272 blir overført til konto nr: 0804 2410900.

Det tas forbehold om at betingelsene for å yte tilskuddet er oppfylt hos mottaker.

Grunnstøtte utbetales normalt med en foreløpig halvpart i januar i tilskuddsåret og resten i juni i tilskuddsåret, jf forskriftens § 37 første ledd.

For mye utbetalt tilskudd, og tilskudd som ikke blir nyttet innen tilskuddsåret, kan kreves tilbakeført til Statskassen.

Dersom det i ettertid viser seg at tilskuddet ikke er blitt benyttet til det gitte formål, kan tilskuddsforvalter kreve hele eller deler av tilskuddet tilbakebetalt, jf forskriftens § 43.

Organisasjonene plikter uoppfordret og løpende å gi tilskuddsmyndighetene alle opplysninger som har betydning for vedkommende organisasjons søknad og tilskudd, enten dette er utbetalt eller ikke, jf forskriftens § 33 annet ledd.

Fordelingsutvalget skal sørge for nødvendig kontroll med organisasjoner som mottar tilskudd jf forskriftens § 42. Også Riksrevisjonen har adgang til å føre kontroll med at midlene nyttes etter forutsetningene, jf forskriftens § 17.

Eget brev til de organisasjonene som blir trukket ut i kontroll for tilskuddsåret 2000, vil bli sendt ut på et senere tidspunkt.

Ved mottak av tilskudd anses mottaker å ha akseptert bestemmelsene om tilskudd til frivillige barne- og ungdomsorganisasjoner gitt i ovennevnte forskrift, herunder forskriftens § 43 om sanksjoner ved brudd på forskriften og vilkårene i dette tilsagnsbrev.

Enkeltvedtak om tilskudd truffet av Fordelingsutvalget kan påklages til Barne- og familiedepartementet se forskriftens § 41. Klagen framsettes for Fordelingsutvalget, jf forvaltningsloven av 1967 (fvl.) § 32. Klagefristen er tre uker fra mottagelsen av dette brevet, jf fvl. § 29 første ledd. For ytterligere opplysninger om klageadgangen vises til eget vedlegg.

Kravene til oppbevaring av regnskapsdata og dokumentasjon av de faktiske opplysninger som ligger til grunn for søknaden er nærmere angitt i forskriftens § 35.

I henhold til forskriftens § 34 femte ledd, er søknadsfrist for alle typer grunnstøtte 1. september i søknadsåret. For nærmere opplysninger om søknaden vises det til forskriftens § 34.

Med hilsen



Erik Langbråten  
e.f. fra Fordelingsutvalget



Finn Kvåle

Vedlegg: 1) Foreløpig rapport – grunnstøtte til nasjonalt arbeid for tilskuddsåret 2000.  
2) Orientering om klageadgangen.

ADRESSEKORT

DATO : 03.05.04

8

ADRESSENUMMER

7874 05 34679

SOS RASISME  
MEDLEMSKONTINGENT  
POSTBOKS 297  
5501 HAUGESUND

INNHold : 3 STANDARD BANKGIRO  
5 MELDING OM KREDITERING IKKE MED I OPPGAVEN

Betalingsinformasjon Medlemskontingent 2004 Familienmedlemmer Fødselsår 1951 Erik .1979 Maria .1983		<b>GIRO</b> Underskrift ved girering	Betalingsfrist 31.03.2004
Betalt av 22730 Bjørg Dahle Gåsevn. 25 4950 RISØR Belast konto		SOS Rasisme Medlemsregister Postboks 297 5501 Haugesund	Kvittering tilbake Blankettnummer
Kundidentifikasjon (KID)	Kroner	Øre	Til konto
	100	< >	7874.05.34679 <6300546127>

OPPGJ-DATO: 03/05 2004  
OPPDR-DATO: 30/04 2004  
TIL KTONR.: 7874 05 34679  
FRA KTONR.: 7316 10 39303  
BELØP : 100,00  
FILMREF. : B 9\*97048069  
OPPGAVENR.: 1 AV 1

Betalingsinformasjon Medlemskontingent 2004 Familienmedlemmer Fødselsår 1962 Hemn .1983 Baro .1984 Bake .1996		<b>GIRO</b> Underskrift ved girering	Betalingsfrist 31.03.2004
Betalt av 26831 Aayab Said Smilsrødvei 4b 3120 TØNSBERG Belast konto		SOS Rasisme Medlemsregister Postboks 297 5501 Haugesund	Kvittering tilbake Blankettnummer
Kundidentifikasjon (KID)	Kroner	Øre	Til konto
	100	< >	7874.05.34679 <6441024809>
+07+2904047<3211030212+00477<			

OPPGJ-DATO: 03/05 2004  
OPPDR-DATO: 29/04 2004  
TIL KTONR.: 7874 05 34679  
FRA KTONR.: 0000 00 00000  
BELØP : 100,00  
FILMREF. : \*97225790  
OPPGAVENR.: 1 AV 1

\*124005400348174193\*

